STILLE WEEK 2023

PETRUS

De kwetsbare kracht
van het kruis



GELOVEN IN DE BUURT
LEGER DES HEILS

INHOUDSOPGAVE

Toelichting		4
Themalied	God keert alles om	5
Dag 1 |	Maandag 3 april 2023	6
Dag 2 |	Dinsdag 4 april 2023	8
Dag 3 |	Woensdag 5 april 2023	10
Dag 4 |	Donderdag 6 april 2023	12
Dag 5 |	Goede Vrijdag 7 april 2023	14
Dag 6 |	Stille Zaterdag 8 april 2023	16
Dag 7 |	Eerste Paasdag 9 april 2023	18
Bijlage	Schilderijen Sieger Köder	20
Bijlage	Ansichtkaart	21
Totstandkoming		23



Beste lezer,

Op de een of andere manier bent u de gelukkige bezitter geworden van deze uitgave ter gelegenheid van de Stille Week, de dagen voorafgaand aan het feest van de opstanding van Jezus, het Paasfeest.
In de traditie van het christelijk geloof wordt al vele eeuwen waarde gehecht aan het bewust beleven van de laatste week van het leven van Jezus. Deze week wordt vaak ingevuld met extra tijd voor het nadenken over de wijze waarop wij zelf – ieder persoonlijk - 'net als Jezus' ook onze weg door het leven en geloof gaan. Deze uitgave wil u en jou daarbij helpen in de Stille Week van 2023.
Binnen het Leger des Heils staat Jezus centraal. We willen doen als Hij, maar begrijpen ook de liefde van God voor de wereld en voor ons persoonlijk vanuit het lijden en sterven van Jezus. We zijn geraakt door het feit dat God alles wil geven om in verbinding met ons te leven, zelfs Zijn eigen Zoon. Dat is iets waar we overigens nooit ten volle de diepte, noch de impact van begrijpen.
Om daar toch iets van te vatten, hebben we elkaar nodig. Juist daarom is het extra kostbaar om in deze Stille Week anderen op te zoeken om te delen van de ervaringen die je opdoet met de inhoud van de lezingen, het themalied, de bespiegelingen op het leven van Petrus, etc. Gezamenlijk versterken we elkaars geloof zo op weg naar Pasen. Gezamenlijk dragen we zo ook bij aan een kwetsbaar, maar krachtig getuigenis van de boodschap van het kruis van onze Heer Jezus Christus (de voorkant van deze uitgave verbeeldt dat ook prachtig). Onderschat niet de waarde van uw en jouw bijdrage daarin.

Schuif aan en deel mee in deze Stille Week!

Veel zegen gewenst in deze Stille Week, gevolgd door een prachtig Paasfeest!

Anita Kamperman-Koopal (kapitein)
Veldsecretaris Kerkgenootschap
Programmadirecteur Geloven in de Buurt



TOELICHTING

Het materiaal dat u in handen heeft, is geschikt voor zowel individueel gebruik als ook gebruik in een kleine groep. Omdat het materiaal een basisprogramma aanbiedt van lezingen, korte gedachten en aanvullend materiaal, leent het zich goed om zelf verder te verrijken, al naar gelang de behoefte die er voor uw eigen locatie of kleine groep is. Wanneer het materiaal gebruikt wordt voor een buurthuiskamer, zou bijvoorbeeld aan een maaltijd een lezing en een reflectieve vraag al voldoende kunnen zijn. Wanneer het materiaal voor geloofsontmoetingen binnen een korps wordt ingezet, wilt u het misschien aanvullen met liederen van samenzang of een ruimer moment van voorbede of gebed. Hier kunt u zelf uw keuzes in maken.

Het programma zoals dit per dag wordt beschreven in deze uitgave, kent een ritme welke doet denken aan het ritme van de Engelse app 'Lectio 365'. Na een aantal inleidende woorden die dagelijks hetzelfde zijn, is er het themalied 'God keert alles om' en daarna voor iedere dag een korte Bijbellezing rond de persoon van Petrus. Hierop volgt een korte gedachte, die ten doel heeft om de lezing te verbinden met het eigen leven. Op enkelen dagen is ook een afbeelding of een video toegevoegd passend bij de lezing. Na herhaling van de lezing, volgt dan een opdracht (dit kan voorbede zijn, het bespreken van een vraag, etc.) Het geheel wordt afgesloten met een gebed welke ook iedere dag een vergelijkbare verwoording heeft. Iedere dag wordt het gebruikte Bijbelgedeelte twee maal gelezen. Dit wordt in het programma aangegeven. Echter is de volledige tekst slechts een keer afgedrukt.

Deelnemers worden door deze opzet uitgenodigd om niet in eerste instantie met het hoofd, maar vooral met het hart naar de lezing te luisteren en de gelezen woorden te verbinden met de eigen ervaringen, hoop en verlangens.

De video's waarnaar verwezen wordt (zowel themalied als ook dans-video's), zijn te vinden via de website van Geloven in de Buurt, gidb.legerdesheils.nl/stilleweek.

Een digitale versie van deze uitgave is eveneens opgenomen op de bovengenoemde website.

GOD KEERT ALLES OM

God keert alles om en brengt de hemel hier.
Onze koning maakt zich kwetsbaar als een kind.
God keert alles om en is in zwakheid sterk,
als Hij door een weg van lijden overwint.

Hoe verheven zijn wegen, hoe omvangrijk zijn zegen.
Heel ons aardse bestaan, wordt vernieuwd in zijn naam.
Waar God zelf op aarde komt, daar keert God alles om.

God keert alles om en brengt ontheemden thuis.
Wie alleen is wordt door liefde vergezeld.
God keert alles om en geeft vermoeiden rust.
Wat gebroken is wordt in zijn naam hersteld.

God keert alles om en leidt ons naar het kruis,
waar Hij liefdevol de zondaar heilig maakt.
God keert alles om en laat door Jezus zien,
dat de hemel met zijn komst de aarde raakt.

Tekst en muziek: Peter Dijkstra
© 2014 Stichting Sela Music
Beluister het themalied op
gidb.legerdesheils.nl/stilleweek





Dag 1

In deze laatste week van het leven van Jezus op aarde staan we stil bij een van zijn vrienden, Petrus. Hij maakt Jezus' kwetsbare weg naar het kruis van nabij mee. Door Petrus op de voet te volgen, komt het lijden, sterven en opstaan van Jezus ook voor ons heel dichtbij.

VOORBEREIDING

Deze MAANDAG zijn we een moment stil en beseffen we dat Jezus Christus met zijn Geest bij ons is op dit moment.

We bidden

Vader van onze Heer Jezus Christus,
deze week volgen we uw Zoon op zijn weg.
Zijn pad is een kwetsbare weg,
vol moeite, verdriet en dood.
Help ons deze dagen te ontdekken hoe U deze weg met Hem gaat en ons daardoor uw hoop en leven geeft.
We bidden in Jezus' naam, Amen.

Themalied

God keert alles om – Sela

We lezen...

Petrus belooft Jezus niet te verloochenen (Marcus 14: 26-31)

Nadat ze de lofzang hadden gezongen, vertrokken ze naar de Olijfberg. [27] Jezus zei tegen hen: 'Jullie zullen allemaal ten val komen, want er staat geschreven: "Ik zal de herder doden, en de schapen zullen uiteengedreven worden." [28] Maar nadat Ik uit de dood ben opgewekt, zal Ik jullie voorgaan naar Galilea.' [29] Petrus zei tegen Hem: 'Misschien zal iedereen ten val komen, maar ik niet!' [30] Jezus antwoordde: 'Ik verzeker je: juist jij zult Me vannacht, nog voor de haan tweemaal gekraaid heeft, driemaal verloochenen.' [31] Maar Petrus hield met grote stelligheid vol: 'Al zou ik met U moeten sterven, verloochenen zal ik U nooit.' Alle anderen zeiden iets dergelijks.

Wat vindt hij het toch moeilijk om kwetsbaar te zijn, de sterke visser Petrus. Gewend als hij is zichzelf te moeten redden in het leven, kan hij er ook na drie jaar met Jezus niet aan wennen dat Jezus kiest voor kwetsbaarheid en lijden. Dat vond Petrus al lastig

Maandag
3 APRIL 2023

toen Jezus even hiervoor zijn voeten wilde wassen. Maar nu Jezus zegt dat alle leerlingen ten val zullen komen en Hem in de steek zullen laten, kan Petrus zich niet meer inhouden. Hij kan niet leven met zoveel kwetsbaarheid, hij kan niet accepteren dat Jezus kiest voor het lijden in plaats van het gevecht aan te gaan. Hij houdt van Jezus en weet zeker dat hij Hem niet zal verlaten.
Is het herkenbaar dat je je soms beter op je gemakt voelt bij dat wat sterk is dan bij degene die kwetsbaar is?

We lezen nogmaals...

Petrus belooft Jezus niet te verloochenen (Marcus 14: 26-31)

We overwegen...

Dat juist hij zijn Heer zal gaan verloochenen? En dat Jezus zelf dat recht in zijn gezicht zegt? Onverdraaglijk! Zo ben ik niet. Wat denkt Jezus wel niet over mij. Je voelt het schuren in Petrus. Dat ieder Jezus zal afvallen op het moment van zijn sterven is al erg genoeg om te horen, maar dat hij daar actief aan zal bijdragen door Hem te verloochenen? Jezus kent Petrus zo goed. Hij kent zijn kwetsbaarheid en ... Hij houdt zielsveel van hem, ook al weet Hij dat Petrus Hem teleur gaat stellen.

We delen met elkaar...

Wanneer sprak jij grotere woorden dan je waar kon maken? Hoe kunnen we voorkomen dat we ons verstoppen achter grote woorden en dan voor God en anderen onbereikbaar worden?

We gaan biddend deze dag in:

Heer Jezus, we willen deze dag bewust met U leven. Leer ons om niet te groot te spreken en te doen, maar te kiezen om de kwetsbare weg van U te gaan in de ontmoeting met anderen.
Amen



Dag 2

In deze laatste week van het leven van Jezus op aarde staan we stil bij een van zijn vrienden, Petrus. Hij maakt Jezus' kwetsbare weg naar het kruis van nabij mee. Door Petrus op de voet te volgen, komt het lijden, sterven en opstaan van Jezus ook voor ons heel dichtbij.

VOORBEREIDING

Deze DINSDAG zijn we een moment stil en beseffen we dat Jezus Christus met zijn Geest bij ons is op dit moment.

We bidden

Vader van onze Heer Jezus Christus,
deze week volgen we uw Zoon op zijn weg.
Zijn pad is een kwetsbare weg,
vol moeite, verdriet en dood.
Help ons deze dagen te ontdekken hoe U deze weg met Hem gaat en ons daardoor uw hoop en leven geeft.
We bidden in Jezus' naam, Amen.

Themalied

God keert alles om – Sela

We lezen...

Jezus zondert zich nog een laatste keer af om te bidden en in stilte bij Zijn Vader te zijn. Hij hoopt, wetende dat Hem groot lijden wacht, dat Zijn vrienden er voor Hem zullen zijn. Juist nu...

Petrus slaapt (Marcus 14:32-38)

32 Ze kwamen bij een plek die Getsemane heette, en Hij zei tegen zijn leerlingen: 'Blijven jullie hier zitten, terwijl Ik ga bidden.' 33 Hij nam Petrus, Jakobus en Johannes met zich mee. Hij voelde zich onrustig en angstig worden 34 en zei tegen hen: 'Ik ben diepbedroefd, tot stervens toe. Blijf hier waken.' 35 Hij liep nog een stukje verder, liet zich toen op de grond vallen en bad dat dit uur zo mogelijk aan Hem voorbij mocht gaan. 36 Hij zei: 'Abba, Vader, voor U is alles mogelijk, neem deze beker van Mij weg. Maar laat niet gebeuren wat Ik wil, maar wat U wilt.' 37 Hij liep terug en zag dat zijn leerlingen lagen te slapen. Hij zei tegen Petrus: 'Simon, slaap je? Kon je niet één uur waken? 38 Blijf wakker en bid dat jullie niet in beproeving komen; de geest is wel gewillig, maar het lichaam is zwak.'

We overwegen...

Hier zien we Jezus op één van zijn meest eenzame momenten. Waar Hij zich in zijn werk op aarde altijd eerst terug liet vallen op de kracht van zijn

Dinsdag
4 APRIL 2023

hemelse Vader, zoekt Hij hier bewust de steun van zijn vrienden. En ach, ze willen wel, maar de vermoeidheid is zo groot dat het hen overmant.
Toch realiseer ik me dat slaap ook een manier kan zijn om je te onttrekken aan hetgeen je moeilijk onder ogen kunt komen. Is Petrus misschien ook om die reden in slaap gevallen, terwijl de Man die hij zijn trouwe vriendschap beloofde, Zijn doodstrijd voert? Hoe vreemd zal Petrus ontwaakt zijn. De nachtmerrie blijkt geen nare droom, maar de harde realiteit. Petrus wil voor Jezus tot een steun zijn, maar wordt geconfronteerd met zijn eigen gebrek aan kracht. Hij kan het lijden niet wegnemen voor Jezus.

We delen met elkaar...

Zijn er in jouw leven momenten geweest dat het pijnlijk was om een dierbare te zien lijden?

We lezen nogmaals...

Petrus slaapt (Marcus 14:32-38)

We bekijken...

De priester-schilder Sieger Köder maakte het schilderij dat je in de bijlage (pagina 20) onder de titel *'Hour of darkness'* vindt. Bekijk het in stilte. Deel met elkaar wat je raakt in het schilderij.

We bidden

Voor wie kun jij juist nu bidden? Spreek hierover met elkaar en neem daarna tijd om te bidden.
Denk aan hen die al langere tijd ziek zijn. Denk aan delen in de wereld waar het lijden al langere tijd voortduurt. Denk aan vervolgde christenen wereldwijd. Schrijf één situatie of naam met een balpen onder de zool van je schoen. Neem jezelf voor zo lang voor deze persoon of situatie te blijven bidden, totdat de geschreven tekst op je schoenzool niet meer zichtbaar is.

We gaan biddend deze dag in:

Heer Jezus, we willen deze dag bewust met U leven.
Leer ons om trouw te zijn in het bijstaan van hen die lijden, in gebed, in bemoediging en in hulp.
Amen



Dag 3

In deze laatste week van het leven van Jezus op aarde staan we stil bij een van zijn vrienden, Petrus. Hij maakt Jezus' kwetsbare weg naar het kruis van nabij mee. Door Petrus op de voet te volgen, komt het lijden, sterven en opstaan van Jezus ook voor ons heel dichtbij.

VOORBEREIDING

Deze WOENSDAG zijn we een moment stil en beseffen we dat Jezus Christus met zijn Geest bij ons is op dit moment.

We bidden

Vader van onze Heer Jezus Christus,
deze week volgen we uw Zoon op zijn weg.
Zijn pad is een kwetsbare weg,
vol moeite, verdriet en dood.
Help ons deze dagen te ontdekken hoe U deze weg met Hem gaat en ons daardoor uw hoop en leven geeft.
We bidden in Jezus' naam, Amen.

Themalied

God keert alles om – Sela

We lezen...

Een groep soldaten en leiders van de synagoge komt Getsemane binnen gelopen. Voor hen uit loopt Judas die direct op Jezus afloopt, Hem kust en zo aanwijst als degene die ze moeten arresteren. En Jezus doet niets om hen tegen te houden. Hij vraagt alleen de discipelen te laten gaan. Als Petrus dit allemaal ziet, houdt hij het niet meer.

Petrus verdedigt Jezus (Johannes 18:1-11)

1 Nadat Jezus dit alles gezegd had, ging Hij met zijn leerlingen naar de overkant van de Kidron. Daar liep Hij een tuin in, met zijn leerlingen. 2 Judas, die Hem zou uitleveren, kende deze plek ook, want Jezus was er vaak met zijn leerlingen samengekomen. 3 Judas ging ernaartoe, samen met de cohort soldaten en een aantal dienaren van de hogepriesters en de farizeeën. Ze waren gewapend en droegen fakkels en lantaarns. 4 Jezus wist precies wat er met Hem zou gebeuren. Hij liep naar hen toe en vroeg: 'Wie zoeken jullie?' 5 Ze antwoordden: 'Jezus van Nazaret.' 'Ik ben het,' zei Jezus, terwijl Judas, die Hem kwam uitleveren, erbij stond. 6 Toen Hij zei: 'Ik ben het,' deinsden ze achteruit en vielen op de grond. 7 Weer vroeg Jezus: 'Wie zoeken jullie?' en weer zeiden ze: 'Jezus van Nazaret.' 8 'Ik heb jullie al gezegd: "Ik ben het,"' zei Jezus. 'Als jullie Mij zoeken, laat deze mensen dan gaan.' 9 Zo moest zijn uitspraak in vervulling gaan: 'Geen van

Woensdag
5 APRIL 2023

hen die U Mij gegeven hebt, heb Ik verloren laten gaan.' [10] Daarop trok Simon Petrus het zwaard dat hij bij zich had, haalde uit naar de knecht van de hogepriester en sloeg hem zijn rechteroor af; Malchus heette die knecht. [11] Maar Jezus zei tegen Petrus: 'Steek je zwaard in de schede. Zou Ik de beker die de Vader Mij gegeven heeft niet drinken?'

We overwegen...

Natuurlijk had Petrus Jezus regelmatig horen spreken over je vijanden liefhebben, over niet terugslaan maar de andere wang toekeren. Maar nu hij ziet dat Jezus dat ook echt doet kan hij er niet meer tegen. "Als Jezus zich niet verdedigt, dan doe ik dat", denkt Petrus. Je geliefden wil je verdedigen, als je van Jezus houdt wil je Hem ook verdedigen. Bijvoorbeeld als mensen Hem beledigen, vervloeken, belachelijk maken. Maar Jezus heeft onze verdediging niet nodig, bij Hem betekent het 'je vijanden liefhebben' ook dat je niet je gelijk probeert te halen. Wees genadig en voorkom pijnlijke uithalen in gesprekken over God en geloof.

We delen met elkaar...

Wanneer had jij de behoefte om eens flink uit te halen met woorden toen mensen Jezus beledigden?

We lezen nogmaals...

Petrus verdedigt Jezus
(Johannes 18:1-11)

We bidden

Bid om geduld en mildheid met mensen die niets van Jezus moeten hebben. Bid om liefde en vergeving voor mensen die het jou soms zo moeilijk kunnen maken. Bid God dat je niet terugslaat met woorden of daden, maar dat je kunt helen en herstellen.

We gaan biddend deze dag in:

Heer Jezus, we willen deze dag bewust met U leven.
Leer ons in spreken en zwijgen Uw naam eer aan te doen en Uw heil door te geven aan anderen.
Amen



Dag 4

In deze laatste week van het leven van Jezus op aarde staan we stil bij een van zijn vrienden, Petrus. Hij maakt Jezus' kwetsbare weg naar het kruis van nabij mee. Door Petrus op de voet te volgen, komt het lijden, sterven en opstaan van Jezus ook voor ons heel dichtbij.

VOORBEREIDING

Deze DONDERDAG zijn we een moment stil en beseffen we dat Jezus Christus met zijn Geest bij ons is op dit moment.

We bidden

Vader van onze Heer Jezus Christus,
deze week volgen we uw Zoon op zijn weg.
Zijn pad is een kwetsbare weg,
vol moeite, verdriet en dood.
Help ons deze dagen te ontdekken hoe U deze weg met Hem gaat en ons daardoor uw hoop en leven geeft.
We bidden in Jezus' naam, Amen.

Themalied

God keert alles om – Sela

We lezen...

Jezus wordt verhoord. Petrus kijkt vanaf een afstand toe. Helemaal anoniem blijft hij niet, want hij wordt herkend. Zijn accent verraadt zijn afkomst en iemand verbindt hem met Jezus. En daar is Petrus tot en met gister trots op geweest, maar vandaag weet hij zich daar helemaal geen raad mee.

Petrus verloochent Jezus (Marcus 14:66-72)

66 Terwijl Petrus beneden op de binnenplaats
was, kwam een van de dienstmeisjes van
de hogepriester voorbij. 67 Toen ze Petrus
bij het vuur zag zitten, keek ze hem aan en
zei: 'Jij was ook bij die Jezus van Nazaret!'
68 Maar hij ontkende dat en zei: 'Ik weet niet
waar je het over hebt, ik begrijp echt niet
wat je bedoelt.' Hij ging naar buiten, naar het
voorportaal, en er kraaide een haan. 69 Toen
het meisje hem daar weer zag, zei ze opnieuw,
nu tegen de omstanders: 'Hij is een van hen!'
70 Maar hij ontkende het weer. En algauw
zeiden ook de omstanders tegen Petrus: 'Je
bent wel degelijk een van hen, jij komt immers
ook uit Galilea.' 71 Maar hij begon te vloeken
en zwoer: 'Ik ken die man over wie jullie het
hebben niet!' 72 En meteen kraaide de haan
voor de tweede keer. En Petrus herinnerde
zich dat Jezus tegen hem gezegd had: 'Nog
voor de haan tweemaal gekraaid heeft, zul jij
Mij driemaal verloochenen.' En toen hem dat
te binnen schoot, begon hij te huilen.

Donderdag
6 APRIL 2023

We overwegen...

Kijken in de spiegel van je eigen onvermogen is soms knap pijnlijk. Je wilt wel de ideale echtgenoot zijn, dochter, medewerker of buurman, buurvrouw, maar dat wat je bent, haalt het niet altijd bij dat wat je zegt dat je wilt zijn. Toch kun je twee kanten op vanaf het punt dat je je eigen onvermogen tegenkomt: je kunt je groothouden en jezelf rechtvaardigen...óf je kunt eerlijk de feiten onder ogen komen en het verdriet doorleven wat er gepaard gaat met de kloof die er is tussen zijn en willen zijn. Petrus is dan toch moedig. Hij ziet zijn verdriet onder ogen. Hoe pijnlijk dit ook is. De haan is zijn spiegel en hij laat zich confronteren. Hij ziet de kloof onder ogen tussen wie hij is en wie hij wil zijn. Zou Jezus nog interesse hebben in een vriend die niet is wat hij wil en zegt te zijn?

We delen met elkaar...

Heeft Jezus deze gebeurtenis voorzegt zodat hij Petrus een naar gevoel kon bezorgen? Of zou er een andere reden zijn waarom het belangrijk is dat Petrus niet te snel aan dit moment voorbijgaat?

We lezen nogmaals...

Petrus verloochent Jezus (Marcus 14:66-72)

We bekijken...

De priester-schilder Sieger Köder maakte het schilderij dat je in de bijlage (pagina 20) onder de titel *'Denial'* vindt. Bekijk het in stilte. Deel met elkaar wat je raakt in het schilderij.

We delen met elkaar...

Wanneer keek jij in de spiegel van de kloof tussen 'zijn' en 'willen zijn'? Wat deed je toen? Geef God de gelegenheid om tot je te spreken over die ervaring. Alles wat er in deze week gebeurt, Jezus' sterven dat binnenkort zal plaatsvinden, het vindt zijn vervulling wanneer jij ontdekt dat Zijn sterven juist die kloof dicht. Durf je te geloven dat het mogelijk is?

Bid in stilte voor jezelf en nodig Jezus uit om de kloof te overbruggen.

We gaan biddend deze dag in:

Heer Jezus, we willen deze dag bewust met U leven.
Leer ons open voor U te leven, eerlijk over ons falen, maar ook vol van de vervulling die U geeft door Uw vergeving en Uw liefde.
Amen



Dag 5

In deze laatste week van het leven van Jezus op aarde staan we stil bij een van zijn vrienden, Petrus. Hij maakt Jezus' kwetsbare weg naar het kruis van nabij mee. Door Petrus op de voet te volgen, komt het lijden, sterven en opstaan van Jezus ook voor ons heel dichtbij.

VOORBEREIDING

Deze GOEDE VRIJDAG zijn we een moment stil en beseffen we dat Jezus Christus met zijn Geest bij ons is op dit moment.

We bidden

Vader van onze Heer Jezus Christus,
deze week volgen we uw Zoon op zijn weg.
Zijn pad is een kwetsbare weg,
vol moeite, verdriet en dood.
Help ons deze dagen te ontdekken hoe U deze weg met Hem gaat en ons daardoor uw hoop en leven geeft.
We bidden in Jezus' naam, Amen.

Themalied

God keert alles om – Sela

We bekijken...

"Night Watches"
gidb.legerdesheils.nl/stilleweek

We lezen...

De grote angst van veel mensen is dat je op het moment van je sterven alleen bent, dat je geliefden er niet bij zijn. Niets is zo eenzaam als alleen sterven. En dat is precies wat gebeurt op het moment dat Jezus sterft aan het kruis, zijn geliefden staan er niet bij.

Petrus ziet Jezus van afstand sterven (Lukas 23:44-49)

44-45 Rond het middaguur werd het donker in het hele land doordat de zon verduisterde. De duisternis hield drie uur aan. Toen scheurde het voorhangsel van de tempel doormidden. 46 En Jezus riep met luide stem: 'Vader, in uw handen leg Ik mijn geest.' Toen Hij dat gezegd had, blies Hij de laatste adem uit.
47 De centurio zag wat er gebeurd was en loofde God met de woorden: 'Werkelijk, deze mens was een rechtvaardige!' 48 De mensen die voor het schouwspel samengekomen waren en de gebeurtenissen hadden gadegeslagen, keerden terug naar huis, terwijl ze zich van verdriet op de borst sloegen. 49 Alle mensen die Jezus gekend hadden waren op een afstand blijven

Goede Vrijdag

7 APRIL 2023

staan, ook de vrouwen die Hem vanuit Galilea gevolgd waren en alles hadden zien gebeuren.

We overwegen...

"Alle mensen die Jezus gekend hadden waren op een afstand blijven staan ..."(vers 49). Waarom, vraag je je af als je dit leest. Misschien kunnen we wel heel goed begrijpen waarom. Als je je geliefde moet zien lijden en je machteloos bent kun je dit niet aanzien. Er is een massa mensen om het kruis aan het joelen en spotten met Jezus terwijl jij als discipel, als vriend, Hem zo graag wil helpen, wil troosten, maar dat kan niet. Dan maar op afstand blijven. Maar wat vreselijk om je geliefde vanuit de verte te zien sterven aan een kruis. Een bekend lied zingt: "zo worstelt Hij zijn strijd alleen". Hij werd daar door God (mijn God, mijn God, waarom verlaat U mij?) en door mensen verlaten. En dat deed Hij zodat God mij nooit meer zou verlaten!

We delen met elkaar...

Soms merk je dat je het lijden en sterven van Jezus niet echt tot je door wil laten dringen. Het is zo hevig en het heeft alles met mij te maken. Hou je zijn lijden op afstand of durf je het echt binnen te laten komen?

We lezen nogmaals...

Petrus ziet Jezus van afstand sterven (Lukas 23:44-49)

.. We worden stil...

Alle mensen die Jezus gekend hadden, zijn op een afstand blijven staan. Ze gingen niet in de massa staan rondom het kruis, hadden genoeg aan hun eigen verdriet en pijn. Omgaan met rouw, teleurstelling of verdriet vraagt om stilte en rust. Soms heb je dan mensen om je heen nodig die luisteren, soms even niemand, even niets. Misschien vandaag ook wel even niemand. Even afstand om te beseffen wat er is gebeurd met Jezus, met andere geliefden in je leven.

We gaan biddend deze dag in:

Heer Jezus, we willen deze dag bewust met U leven.
Help ons om vandaag niet van een afstand naar uw lijden en sterven te kijken, maar om het echt diep tot ons door te laten dringen hoe vreselijk en hoe reddend uw kruisdood is.
Amen



Dag 6

In deze laatste week van het leven van Jezus op aarde staan we stil bij een van zijn vrienden, Petrus. Hij maakt Jezus' kwetsbare weg naar het kruis van nabij mee. Door Petrus op de voet te volgen, komt het lijden, sterven en opstaan van Jezus ook voor ons heel dichtbij.

VOORBEREIDING

Deze STILLE ZATERDAG zijn we een moment stil en beseffen we dat Jezus Christus met zijn Geest bij ons is op dit moment.

We bidden

Vader van onze Heer Jezus Christus,
deze week volgen we uw Zoon op zijn weg.
Zijn pad is een kwetsbare weg,
vol moeite, verdriet en dood.
Help ons deze dagen te ontdekken hoe U deze weg met Hem gaat en ons daardoor uw hoop en leven geeft.
We bidden in Jezus' naam, Amen.

Themalied

God keert alles om – Sela

We lezen...

Na de heftige omstandigheden rond Jezus' sterven is het stil geworden. Petrus is nog onwetend over wat er hem te wachten staat op de Paasmorgen. Hij kan niet vermoeden hoe de omstandigheden zich zullen omkeren. Toch klinkt al zijn naam. Petrus mag niet worden vergeten als de vrouwen, als herauten, de vrienden van Jezus opzoeken om hen te laten delen in een niet te bevatten ervaring.

Petrus wordt apart genoemd door de engel (Marcus 16:1-7)

1 Toen de sabbat voorbij was, kochten Maria van Magdala en Maria, de moeder van Jakobus, en Salome geurige olie om Hem te balsemen. 2 Op de eerste dag van de week gingen ze heel vroeg in de ochtend, vlak na zonsopgang, naar het graf. 3 Ze zeiden tegen elkaar: 'Wie zal voor ons de steen voor de ingang van het graf wegrollen?' 4 Maar toen ze opkeken, zagen ze dat de steen al was weggerold; het was een heel grote steen. 5 Toen ze het graf binnengingen, zagen ze rechts een in het wit geklede jongeman zitten. Ze schrokken vreselijk. 6 Maar hij zei tegen hen: 'Wees niet bang. Jullie zoeken Jezus van Nazaret, die gekruisigd is. Hij is opgewekt uit de dood, Hij is niet hier; kijk, dat is de plaats waar Hij was neergelegd. 7 Ga terug en zeg tegen zijn leerlingen en tegen Petrus: "Hij gaat jullie voor naar Galilea, daar zullen jullie Hem zien, zoals Hij jullie heeft gezegd."'

Stille Zaterdag

8 APRIL 2023

We overwegen...

Ondanks de gedachten die Petrus over zichzelf kan hebben gehad, wordt zijn naam genoemd. Het is belangrijk dat ook hij bij monde van de engel de uitnodiging ontvangt om naar Galilea te komen. De streek waar Petrus veel herinneringen met Jezus heeft opgebouwd. Jezus wil hem ontmoeten. Was er een kans dat Petrus zichzelf na de gebeurtenissen van de afgelopen dagen buiten spel zou zetten? Buiten de kring van de leerlingen zou willen plaatsen? Misschien had hij ergens de indruk gekregen dat Jezus alleen maar de meest trouwe vrienden wilde overhouden in zijn kring? Had Petrus misschien gedacht dat de afgelopen dagen een testcase waren voor zijn draagkracht en betrouwbaarheid? En had hij zichzelf als 'ongeschikt' aangemerkt?
Petrus mag ontdekken dat de gebeurtenissen van de afgelopen dagen niet alleen bedoeld waren om zijn kracht te ontmaskeren en hem zijn kwetsbaarheid te laten zien. Ze waren juist bedoeld om hem te laten weten dat in Jezus' kwetsbaarheid de kracht van Gods vergeving en nieuwe kansen geopend worden. Petrus wordt uitgenodigd, zijn naam wordt genoemd: zal hij zich openen voor Jezus' vernieuwende kracht?

We delen met elkaar...

Stel je voor, Jezus noemt jouw naam. Wat zou je doen? Wat zou je willen zeggen?

We lezen nogmaals ...

Petrus wordt apart genoemd door de engel (Marcus 16:1-7)

.. We worden stil...

- Wiens naam noem jij bewust dit Paasfeest, met de uitnodiging om iets te ontdekken van Jezus' kracht?
- Wie nodig jij uit in de kring? Misschien wil je bidden voor de persoon die jij zou willen uitnodigen.
- Neem tijd om een kaart te schrijven aan de persoon die jij wilt laten weten dat je zijn of haar naam hebt genoemd in gebed. Kun je hem of haar ook uitnodigen voor een bijzondere activiteit of fijne ontmoeting in de komende dagen?

We gaan biddend deze dag in:

Heer Jezus, we willen deze dag bewust met U leven.
Dank dat U ook onze naam noemt en er prijs op stelt dat ook wij deel worden van Uw kring.
Help ons onszelf te openen voor de vernieuwende kracht die U in ons leven wilt laten zien. Amen



Dag 7

In deze laatste week van het leven van Jezus op aarde staan we stil bij een van zijn vrienden, Petrus. Hij maakt Jezus' kwetsbare weg naar het kruis van nabij mee. Door Petrus op de voet te volgen, komt het lijden, sterven en opstaan van Jezus ook voor ons heel dichtbij.

VOORBEREIDING

Deze EERSTE PAASDAG zijn we een moment stil en beseffen we dat Jezus Christus met zijn Geest bij ons is op dit moment.

We bidden

Vader van onze Heer Jezus Christus,
deze week volgen we uw Zoon op zijn weg.
Zijn pad is een kwetsbare weg,
vol moeite, verdriet en dood.
Help ons deze dagen te ontdekken hoe U deze weg met Hem gaat en ons daardoor uw hoop en leven geeft.
We bidden in Jezus' naam, Amen.

Themalied

God keert alles om – Sela

We lezen...

Na de opstanding, vroeg op de paasmorgen, lopen twee van de leerlingen van Jezus, mannen die rondom de discipelgroep ook optrokken met Jezus, intens verdrietig naar hun huis in Emmaus. Ze weten nog niet dat Jezus is opgestaan, alleen dat de vrouwen een leeg graf hadden gezien, maar dat was natuurlijk kletspraat (Lukas 24:10,11). Dan komt er een man bij hen lopen die hen vanuit het Oude Testament precies uitlegt wat er met Jezus gebeurd is. Tijdens hun gezamenlijke maaltijd herkennen ze Hem opeens. Het is Jezus. Hij verdwijnt even wonderlijk als hij naast hen opdook.

We bekijken...

"Hope wakes"
gidb.legerdesheils.nl/stilleweek

Jezus heeft Petrus voor alle anderen op de paasdag gesproken (Lukas 24:28-35)

28 Ze naderden het dorp waarheen ze op weg waren. Jezus deed alsof Hij verder wilde reizen. 29 Maar ze drongen er sterk bij Hem op aan om dat niet te doen en zeiden: 'Blijf bij ons, want het is bijna avond en de dag loopt ten einde.' Hij ging met hen mee en bleef bij hen. 30 Toen Hij met hen aanlag voor de maaltijd, nam Hij het brood, sprak het zegengebed uit, brak het en gaf het hun. 31 Nu werden hun ogen geopend en herkenden ze Hem. Maar Hij werd

Eerste Paasdag

9 APRIL 2023

onttrokken aan hun blik. 32 Daarop zeiden ze tegen elkaar: 'Brandde ons hart niet toen Hij onderweg met ons sprak en de Schriften voor ons ontsloot?' 33 Ze stonden op en gingen meteen terug naar Jeruzalem, waar ze de elf en de anderen aantroffen, 34 die tegen hen zeiden: 'De Heer is werkelijk uit de dood opgewekt en Hij is aan Simon verschenen!' 35 De twee leerlingen vertelden wat er onderweg gebeurd was en hoe Hij zich aan hen kenbaar had gemaakt door het breken van het brood.

We overwegen...

De samenvatting van de twee Emmausgangers in vers 34 van hun ontmoeting met Jezus is wel heel bijzonder: "De Heer is werkelijk uit de dood opgewekt en Hij is aan Simon verschenen". Kennelijk heeft Jezus hen dat verteld. Het was voor Hem ook belangrijk. Hij vertelde hun over zijn opstanding uit de dood diezelfde morgen en dat Hij daarna Petrus heeft gesproken. Ontroerend om te merken hoe belangrijk het voor Jezus is dat Hij geliefden als Petrus, die Hem zo hadden teleurgesteld, weer opnieuw kan liefhebben. Hij kan niet en wil niet zonder Petrus en zorgt er als eerste voor dat Hij hem na zijn opstanding weer ontmoet. Wat een dag moet dit voor Petrus zijn.

We delen met elkaar...

Besef jij nu je dit leest ook een beetje hoe ongelofelijk veel Jezus naar je verlangt? Hoe je Hem misschien ook teleurgesteld hebt, Hij wil samen met je zijn. Wat doet dat met je?

We lezen nogmaals...

Jezus heeft Petrus voor alle anderen op de paasdag gesproken (Lukas 24:28-35)

We worden stil...

Jezus is niet meer dood, Hij leeft en is sinds zijn opstanding voortdurend bezig om zijn leerlingen en ook ons te ontmoeten. Dat doet Hij op verschillende manieren. Je kunt Jezus vandaag ontmoeten als je de Bijbelwoorden die we gelezen hebben echt tot je door laat dringen of als je bewust bidt. Maar het kan ook door een lied, een ontmoeting met anderen, een wandeling in de natuur. Als je verlangt om Hem te ontmoeten, zul je Hem ontdekken, soms op onverwachte plekken en momenten. Wie Hem zoekt, zal Hem vinden.

We gaan biddend deze dag in:

Heer Jezus, we willen deze dag bewust met U leven. U laat zien bij Petrus hoe graag U ons wilt ontmoeten als de opgestane Heer. Open onze ogen en oren zodat we U zien en horen deze dag. Amen

BIJLAGE

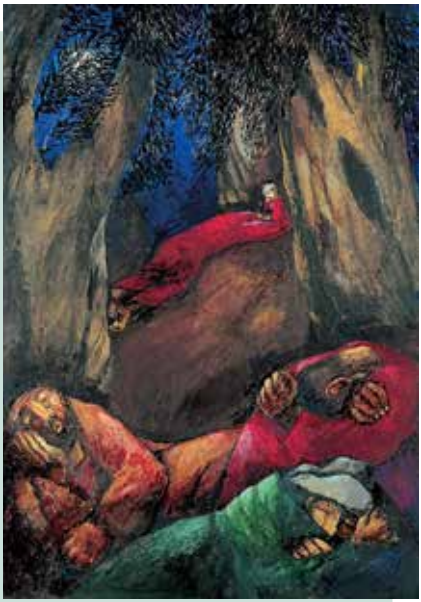

'Hour of Darkness'
Sieger Köder



'Denial'
Sieger Köder

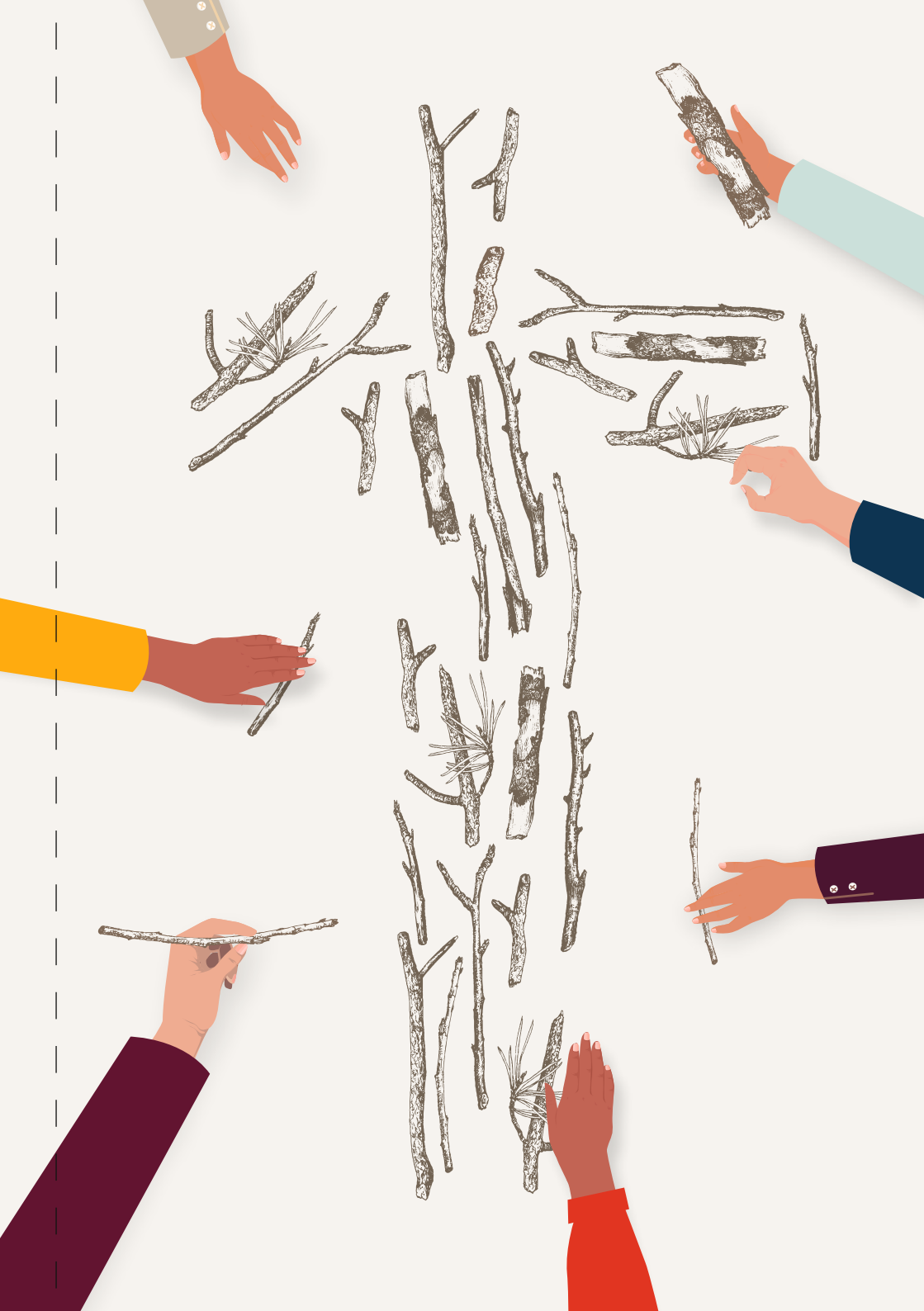

Stille Week 2023 | De kwetsbare kracht van het kruis

Geloven in de Buurt | Spoordreef 10, 1315 GN Almere

TOTSTANDKOMING

Het projectteam voor deze uitgave bestond uit

INITIATOR

Anita Kamperman-Koopal (kapitein),
Veldsecretaris Kerkgenootschap |
Programmadirecteur
Geloven in de Buurt

SCHRIJVERS

Dag 1, 3, 5 en 7: **Ds. Ron van der Spoel**,
pionier binnen diverse ontmoetingswinkels
van Geloven in de Buurt in Limburg.
Dag 2, 4 en 6: **Immy Hoekstra-Rondaan**,
stafmedewerker Geloven in de Buurt,
Hoofdkwartier Almere

VORMGEVING

TinekeWerkt.nl

**Dit is een uitgave van Geloven
in de Buurt, Team II&I**

Het programma Geloven in de Buurt werkt aan het versterken van de lokale samenleving en is een samenwerkingsverband van het Kerkgenootschap Leger des Heils en Stichting Leger des Heils Welzijn- en Gezondheidszorg. Onder de paraplu van Geloven in de Buurt komen korpsen, buurthuiskamers en Fresh Expressions (pioniersplekken) samen om in naam van Jezus Christus te bouwen aan communities, in nauwe verbinding met de lokale behoefte en context.


Leger
des
Heils